ΔΙΑΛΥΘΗΚΕ Η ΕΠΙΤΡΟΠΗ ΦΟΙΤΗΤΩΝ ΠΑΝΤΕΙΟΥ

● 'Απόψεις γιά τήν ένέργεια αύτή καί άνακοίνωση τοῦ Δ.Σ. τοῦ Συλλόγου

Μέ πρόταση όρισμένων μελῶν της — πού πρόσκειται στό διορισμένο συμβούλιο τοῦ φοιτητικοῦ συλλόγου τῆς Παντείου — διελύθη ἡ 'Επιτροπή τῶν Φοιτητῶν, πού εἶχε συγκροτηθῆ γιά τήν ἐπίλυση τοῦ θέματοςτῆς ἐγγραφῆς τῶν πτυχιούχων τῆς Παντείου στή Νομική Σχολή.

'Η 'Επιτροπή αὐτή χειριζόταν ὥς σήμερα ὑπεύθυνα τό ὅλο θέμα καί ἀποτελοῦσε ἔκφραση τῆς ἑνότητος τῶν φοιτητῶν τῆς Παντείου ἀπέναντι στό πρόβλημα πού εἶχε προκύψει μέ τήν ἀπόφαση τῆς Νομικῆς Σχολῆς. 'Η διάλυση τῆς 'Επιτροπῆς ἔρχεται τήν στιγμή πού, σύμφωνα μέ ὅλες τίς ἐνδείξεις, τό ὅλο πρόβλημα βαίνει πρός τήν ἐπίλυσή του — στιγμή ἐξαιρετικά κρίσιμη, κατά τήν ὁποία χρειάζεται περισσότερο ἀπό ποτέ ἄλλοτε ἡ ἑνότητα τῶν φοιτητῶν τῆς Σχολῆς, ὅπως ἄλλωστε ἐπανειλημμένα ἔχουμε τονίσει ἀπό αὐτή τή στήλη.

Χωρίς νά σχολιάσουμε τήν ἐνέργεια αὐτή, παραθέτουμε στή συνέχεια τήν ἀνακοίνωση τοῦ Δ.Σ. τοῦ Συλλόγου, καθώς καί τίς ἀπόψεις ἑνός μέλους τῆς 'Επιτροπῆς καί ἑνός ἀκόμη φοιτητοῦ τῆς Παντείου, προκειμένου νά βγάλουν τά ἀνάλογα συμπεράσματα οἱ σπουδασταί τῆς Σχολῆς.

Η ΑΝΑΚΟΙΝΩΣΗ ΤΟΥ ΣΥΜΒΟΥΛΙΟΥ

«'Ο 'Εθνικός Σύλλογος Σπουδαστῶν Παντείου 'Ανωτάτης Σχολῆς Πολιτικῶν 'Επιστημῶν, λαβών ὑπ' ὄψιν ἀπόφασιν τῆς 'Επιτροπῆς τῆς συσταθείσης τήν 28ην 'Ιουνίου 1972, ἀνακοινοῖ εἰς τούς συναδέλφους τά κάτωθι:

'Η 'Επιτροπή, διαπιστώσασα ξένας πρός τόν σκοπόν τῆς συστάσεως τῆς 'Επιτροπῆς κινήσεις ἐνίων συναδέλφων, ἀποβλεπόντων εἰς προσωπικά καί μόνον ὀφέλη, συνιστῶντα ἀντίδρασιν εἰς τό ἔργον αὐτῆς, προέτεινε τήν διάλυσίν της.

'Ο 'Εθνικός Σύλλογος καταγγέλλει αὐτάς τάς κινήσεις καί διαβεβαιοῖ τούς συναδέλφους ὅτι λόγῳ τῶν ἀνωτέρω θά ἀναλάβη αὐτός ὡς καί πρότερον τήν πορείαν τῆς ὑποθέσεως τῆς διενέξεως Παντείου — Νομικῆς, ἵνα μή αἱ μέχρι σήμερον ἐπιτυχίαι ἀποβοῦν ἐπί ματαίῳ».

Η ΑΠΟΨΗ ΜΕΛΟΥΣ ΤΗΣ ΕΠΙΤΡΟΠΗΣ

Σάν μέλος τῆς 'Επιτροπῆς πού συγκροτήθηκε κατά τή συγκέντρωση τῶν φοιτητῶν τῆς ΠΑΣΠΕ τήν 28.6.72 γιά τό θέμα τῆς ἐγγραφῆς τῶν πτυχιούχων τῆς Παντείου στή Νομική, αἰσθάνομαι τήν ὑποχρέωση νά πληροφορήσω ὑπεύθυνα τούς συναδέλφους ὅτι ὁρισμένα μέλη τῆς 'Επιτροπῆς (Παπούλιας Εὐάγ., Παπαϊωάννου Γ. καί Μάλαμας) ἀπεφάσισαν νά διαλύσουν τήν 'Επιτροπή κατά τή συνεδρίαση τῆς 26ης τρέχοντος καί ν' ἀναθέσουν τό χειρισμό τοῦ θέματος στό διορισμένο Δ.Σ.

Σέ ὅλους εἶναι γνωστό, ὅτι ἡ 'Επιτροπή, μέ διάφορες ἐνέργειες, βοηθουμένη καί ἀπό τούς καθηγητές τῆς ΠΑΣΠΕ καί τόν κυβερνητικό ἐπίτροπο τῆς Σχολῆς, προώθησε τό θέμα, μέχρι στιγμῆς τουλάχιστον, πολύ σωστά πρός τούς ἁρμοδίους, ὥστε νά ἀναμένεται ἐντός τῶν ἡμερῶν μιά ὑπεύθυνη ἀνακοίνωση. Κάτι τέτοιο, ὅμως, δέν σημαίνει ὅτι τό πρόβλημα λύθηκε καί ὅτι δέν πρέπει νά ἐξακολουθοῦμε νά τό παρακολουθοῦμε.

'Επειδή τό θέμα εἶναι σοβαρό καί ἡ εὐθύνη ἀπέναντι στούς συναδέλφους, πού ἀγωνιοῦν γιά μιά δίκαιη λύση, τεράστια, δέν ἔχω παρά νά τούς καλέσω νά πάρουν δημόσια θέση πάνω στό πρόβλημα πού ἔθεσαν γιά «διάλυση τῆς 'Επιτροπῆς καί νά αἰτιολογήσουν αὐτή τους τήν ἐνέργεια, πού στρέφεται κατά τῆς ἀποφάσεως τῶν φοιτητῶν νά ἀναθέσουν τό χειρισμό τοῦ θέματος στήν 'Επιτροπή.

Δεδόμενος τήν ἐμπιστοσύνη πού μοῦ ἔδειξαν οἱ φοιτητές, πιστεύω ἀπόλυτα ὅτι μόνοι ἁρμόδιοι νά ἐλέγξουν ἤ νά ἀνακαλέσουν τήν 'Επιτροπή εἶναι οἱ φοιτητές τῆς Παντείου καί ὄχι κανένας ἄλλος.

Διότι: α) Τίποτε ἀκόμη δέν ἀνακοινώθηκε ἐπίσημα, παρ' ὅλο ὅτι ὑπάρχουν πληροφορίες ὅτι τό θέμα θά λυθῆ μᾶλλον ὑπέρ τῆς Παντείου καί ἐπειδή ἀκόμη δέν γνωρίζουμε τί εἴδους λύση θά δοθῆ καί β) Διότι ἀπό τίς 17 τρέχοντος ἔληξε ὁ διορισμός τοῦ Δ.Σ.

Νομίζω ὅτι μοναδική λύση τοῦ «θέματος 'Επιτροπή» εἶναι νά συνέλθουν σέ συγκέντρωση οἱ φοιτητές τῆς ΠΑΣΠΕ καί ν' ἀποφασίσουν γιά τήν πάρα πέρα ἀντιμετώπιση τοῦ θέματος Παντείου — Νομικῆς.

Εὐχαριστῶ
ΑΝΑΣΤ. ΠΑΠΑΝΑΣΤΑΣΙΟΥ
'Υπότροφος Ι.Κ.Υ.».

ΜΙΑ ΑΚΟΜΗ ΑΠΟΨΗ

«Μέ τή δημιουργηθεῖσα "διαμάχη" Παντείου — Νομικῆς καί τήν ὅλη πορεία τοῦ ἀγῶνα γιά τά κεκτημένα δικαιώματα τῆς Σχολῆς μας, ἀποδείχτηκε γιά μιά ἀκόμα φορά ἡ ἀνικανότητα τοῦ διορισμένου Δ.Σ. τοῦ Συλλόγου μας. "Οχι μονάχα δέν μπόρεσαν νά μποῦν μπροστά ἤ νά ἀκολουθήσουν τήν πορεία τοῦ ἀγῶνα, ἀλλά καί ἔβλαψαν εἴτε ἀπό ἄγνοια εἴτε ἀπό ὁποιονδήποτε ἄλλο λόγο.

Μέ πιέσεις ἀναγκάστηκαν νά κάμουν μιά συγκέντρωση πάνω στό θέμα, μετά μιᾶς ἑβδομάδας ἀπόλυτη σιωπή. 'Αρνήθηκαν ὁποιαδήποτε ἐνημέρωση τῶν συναδέλφων καί δημοσιότητα πάνω στό θέμα. 'Εμφανίσθηκαν σ' αὐτήν μαζί μέ τόν διορισμένο πρόεδρο τῆς «Θέμιδος» Δαουτάκο ἀπόλυτα ἀπροετοίμαστοι. 'Αναγκάστηκαν νά δεχτοῦν κοινή ἐπιτροπή ἀγῶνα ἀπό φοιτητές ὅλων τῶν ἐτῶν καί ἀπόφοιτους. Γενική ἀγανάκτηση τούς ἀνάγκασε καί παρά τίς ἀντιρρήσεις τοῦ προέδρου Μάλαμα, δέχτηκαν σχέδιο ψηφίσματος τοῦ ὑπογράφοντος, μεταγράφοντας τό διακηρύσσουν σέ διακηρύττουν καί προσθέτοντας τό "συγκληθεῖσα ὑπό τοῦ Δ.Σ.". Προσπάθησαν νά φανοῦν σάν ἡγέτες τῆς 'Επιτροπῆς ἀγῶνα καί σύμφωνα μέ πληροφορίες πού κυκλοφοροῦν, ἐπειδή τό θέμα προχωρεῖ στή λύση του "ἀπέλυσαν" τήν 'Επιτροπή γιά νά μαζέψουν μόνοι τά χειροκροτήματα.

Μπροστά σ' ὅλα αὐτά, ἀπευθύνομαι σ' ὅλους ζητώντας: 1) Σύγκληση Γενικῆς Συνελεύσεως. 2) 'Υπεύθυνη θέση τοῦ τέως διορισμένου προέδρου Μάλαμα (ἡ θητεία του ἔληξε στίς 17 'Ιουλίου, ἀπόφαση 1051 τοῦ Πρωτοδικείου 'Αθηνῶν)' λύνοντας πιά, ἄν μπορῆ βέβαια, τά "δεμένα χέρια του" (συνέντευξη τοῦ ἰδίου στήν «'Ακρόπολη»). 3) 'Εμφάνιση τῆς 'Επιτροπῆς ἀγῶνα στό μόνο ὑπεύθυνο ὄργανο, γιά ἀνανέωση ἤ διάλυση της, δηλαδή τή Γενική μας Συνέλευση καί ἀπολογισμό αὐτῆς.

Μετά τιμῆς
ΝΙΚΟΣ ΡΗΓΟΣ
ἐπί πτυχίῳ Π.Ε., ὑπότροφος Ι.Κ.Υ.».

ΑΠΟΨΕΙΣ ΑΠΟ ΤΗ ΔΙΑΜΑΧΗ ΔΑΣΚΑΛΩΝ — ΚΑΘΗΓΗΤΩΝ

Σχετικά μέ τήν διαμάχη μεταξύ τῶν 'Ομοσπονδιῶν τῶν δύο ἐκπαιδευτικῶν κλάδων, ὁ ἀναγνώστης μας, συνταξιοῦχος ἐκπαιδευτικός κ. 'Ι. Γεωργόπουλος μᾶς ἔστειλε τήν ἑξῆς ἐπιστολή:

«'Εξ ἀφορμῆς τῆς διαμάχης τήν ὁποίαν ἐθεώρησαν ὡς μέσον ἐπιλύσεως τῶν θεμάτων τους οἱ δύο 'Ομοσπονδίαι (Δ.Ο.Ε.) καί (Ο.Λ.Μ.Ε.), προστριβή ἡ ὁποία προκαλεῖ θλῖψιν εἰς τό ἀναγνωστικόν κοινόν, ὅσον καί εἰς τούς συναδέλφους καί τῶν δύο κλάδων, ἐπιθυμοῦμεν ὅπως, ὑπό τήν ἰδιότητα τοῦ πρεσβυτέρου συναδέλφου, δώσωμεν τήν παρακάτω παραίνεσιν:

1) ΟΡΓΑΝΩΤΙΚΑ:

Κύριοι συνάδελφοι,

'Ο αἰώνιος αὐτός καυγάς καί τῶν δύο 'Ομοσπονδιῶν, ὑπό διαφόρους μορφάς καί διακυμάνσεις, ἕνα μόνον γεγονός προδίδει: τήν ὕψωσιν ἐγωϊστικῶν τάσεων μέ τούς ἰδιοτελεῖς ἑκατέρωθεν σκοπούς, χωρίς τοῦτο νά προσαγάγη τά συμφέροντα τῶν κλάδων, ἄν καί εἴμεθα οἱ πολυπληθέστεροι τοῦ δημοσιοϋπαλληλικοῦ κόσμου, ὥστε ὡς ἀποτέλεσμα νά εἶναι, ἀντί κέρδους, ἡ φθορά τῶν συμφερόντων μας, καί ὁ χαρακτηρισμός μας (παλαιότερον) μισθολογικῶς ὡς παριῶν τοῦ δημοσιοϋπαλληλικοῦ κόσμου. 'Αρχίζει ὁ καυγάς αὐτός χρονολογικῶς —ἄν ἐνθυμοῦμαι καλά— ἀπό τό 1930, μέ τίς αὐτές νοοτροπίες καί φράσεις ἐκτοξεύσεως κατ' ἀλλήλων. 'Απομονεῖται, κύριοι συνάδελφοι, ὅτι τό θέμα ΠΑΙΔΕΙΑ εἶναι λειτούργημα καί δέν λύεται μέ διαμάχες καί χλευασμούς ἀπό τῶν στηλῶν ἐφημερίδων. 'Ενθυμηθεῖτε ὅτι τό λειτούργημα τοῦτο διέπεται ὑπό τῆς αὐτῆς Νομοθεσίας (Ν. Δ. 651)70, ἑπερί ὀργανώσεως τῆς Γενικῆς Παιδείας» καί ὡς ἑνιαῖον πλέον σύστημα ἔχει καί ἑνιαῖον τόν σκοπόν αὐτόν καί συμφέροντα...

Συνιστῶ, λοιπόν, ἐπικαλούμενος τήν μακράν εὐδόκιμον καί ἀγωνιστικήν πεῖραν μου, καί πρός τό συμφέρον τῶν κλάδων καί διά νά λήξη ἐπί τέλους αὐτός ὁ φθοροποιός καυγάς, τήν διάλυσιν τῶν δύο 'Ομοσπονδιῶν (Δ.Ο.Ε. καί Ο.Λ.Μ.Ε.) καί τήν ἑνοποίησίν τους εἰς μίαν, ὑπό τόν τίτλον 'Ομοσπονδία Λειτουργῶν Γενικῆς 'Εκπαιδεύσεως (Ο.Λ.Γ.Ε.), ἥτις θά περικλείη εἰς τούς κόλπους της τήν Γενικήν Παιδείαν ἀπό τοῦ Νηπιαγωγείου μέχρι τοῦ Γυμνασίου. 'Υπό τό πνεῦμα, λοιπόν, αὐτό τῆς κοινῆς ὀργανώσεως καί συνεργασίας, θά παύσουν οἱ ἀντιπερισπασμοί, οἱ λιβελλολογίες καί τά μίση, καί τά ξεχωριστά συμφέροντα, καί μέ καθολικόν τώρα τό πνεῦμα τῆς συνεννοήσεως, ἡ 'Ομοσπονδία θά εἶναι ὁ ἀγωγός πρός τήν Κυβέρνησιν, πρός τήν ὁποίαν θά διοχετεύη τά αἰτήματα τῆς Παιδείας, τῆς Γενικῆς.

'Εκεῖ θά εἶναι τοποθετημένα τά θέματά μας, καλομελετημένα, στοχαστικά ἤτοι: διορισμοί, μεταθέσεις, προαγωγαί, μετατάξεις, συνυπηρέτησις, συνταξιοδότησις, μόρφωσις τοῦ προσωπικοῦ, σεμινάρια, διδακτέα ὕλη, πρόγραμμα, σχολικά κτίρια, σχολική ὑπηρεσία, μαθητικά συσσίτια, εἰσαγωγικαί ἐξετάσεις καί τά φροντιστήρια, ἀπολυτήριοι ἐξετάσεις, τήρησις φακέλλου ἀτομικότητος τοῦ μαθητοῦ κλπ., μέ ἀθλητισμόν, μουσικήν, ζωγραφικήν καί ὀργάνωσιν ὁμιλιῶν πρός τούς γονεῖς, μορφωτικαί καί ψυχαγωγικαί ἐκδρομαί κ.τ.λ. Τά πορίσματα τῆς ὅλης σχολικῆς ἐργασίας καί προόδου τοῦ σχολείου νά ἀποτελοῦν παιδαγωγικούς κανόνας, τά δέ ἔργα τῶν μαθητῶν νά κοσμοῦν τήν ἐτησίαν σχολικήν ἔκθεσιν (ἀκόμη καί αἱ ἐκθέσεις ἰδεῶν τῶν μαθητῶν), (ἴδε βιβλίον «Πεπραγμένα ἐρευνητικῆς καί συγγραφικῆς δραστηριότητος τῆς Φυσικομαθηματικῆς Σχολῆς τοῦ Πανεπιστημίου 'Αθηνῶν», ἔκδοσις 1972, ἐπιμέλεια Μιχ. 'Αθ. 'Αναστασιάδου).

2) ΕΠΑΓΓΕΛΜΑΤΙΚΑ

Συγχρονίσατε τήν σημερινήν Παιδείαν, τῆς ραγδαίας τεχνικῆς καί ἐπιστημονικῆς ἐξελίξεως τῶν καιρῶν, καί ἐφαρμόσατε κάθε σύγχρονον πρόγραμμα καί μέθοδον, πού κάθε χώρα προηγμένη ἔχει, εἰς τά ἑλληνικά δεδομένα, διά νά βοηθήσετε εἰς τήν προαγωγήν τῆς Παιδείας μέ τήν συνεργασίαν Κράτους καί Κυβερνήσεως εἰς τήν λυσιτελῆ ἐφαρμογήν τῶν νέων μεθόδων καί εὐρυτέρων σκοπῶν. Συλλάβατε καί φαντασθῆτε ἀντί ἐρίδων, τό φιλόδοξον πάθος τῆς δημιουργίας ΠΡΟΤΥΠΩΝ ἑνιαίων σχολείων εἰς κάθε πρωτεύουσαν Νομοῦ, πού νά λέγεται «Πρότυπον Λύκειον» (μικτόν), εἰς τό ὁποῖον θά στεγάζωνται ἡ Στοιχειώδης καί Μέση 'Εκπαίδευσις. Εἰς τά νομαρχιακά αὐτά Πρότυπα, θά διορίζωνται ἤ θά μετατίθενται ὑποχρεωτικῶς οἱ ἀριστοῦχοι ἐκπαιδευτικοί, καί ἀπό ἐκεῖ θά ὀνομάζωνται εἰς βαθμόν Διευθυντοῦ, μέ τό δικαιούμενον προβάδισμα. Εἰς τά Πρότυπα αὐτά θά ἐγγράφωνται ὑποχρεωτικῶς οἱ ἀριστοῦχοι μαθηταί τοῦ Νομοῦ των, καί θά ἐξέρχωνται οἱ πλήρως καί εἰδικῶς καταρτισμένοι μαθηταί καί θά ἐγγράφωνται εἰς τάς 'Ανωτάτας Σχολάς, καί τό Πανεπιστήμιον, ἄνευ πλέον εἰσαγωγικῶν ἐξετάσεων καί (ἄς τό ποῦμε κι' αὐτό) τῶν σημερινῶν πολυπληθῶν φροντιστηρίων, πού ἐγγίζουν νά ὑπερβοῦν εἰς ἀριθμόν καί αὐτά τοῦ Δημοσίου Σχολεία.

Τότε θά εὕρητε, ἐκ τῆς συνεργασίας αὐτῆς, ἄν συμφέρη βάθμιον Δημοτικόν ἤ Γυμνάσιον καί ποῦ; "Αν συμφέρη ἡ δημοτική γλῶσσα ἤ καθαρεύουσα καί πῶς; "Αν συμφέρη ἡ ἐπαγγελματική (γενικώτερα) κατεύθυνσις καί πότε;

'Εκεῖ θά ἀντιληφθῆτε καί θά αὐτοδιδαχθῆτε ποῖος ἐκ τῶν δύο συναδέλφων εἶναι ὁ πλέον μορφωμένος καί καταρτισμένος παιδαγωγικῶς, ψυχολογικῶς, διδακτικῶς καί ἐπιστημονικῶς, πού θά δικαιοῦται τοῦ καλοῦ μισθοῦ του ὑπό τῆς κοινωνίας καί τῆς μαθητιώσης νεολαίας, καί ἔτσι θά ἱστάμεθα εἰς τό ὕψος τοῦ καλοῦ λειτουργοῦ (ἕκαστος ἐφ' ᾧ ἐτάχθη ἐκεῖ καί μενέτω...) καί δέν θά ὑποβλεπώμεθα ὡς ἀντίδικοι, ἐπιδιώκοντες προσπορισμόν ὠφελημάτων ἑτεροβαρῶς. Τότε ὁ καθένας μας θά σέβεται τόν ἄλλον ὡς συνάδελφον, ὡς ἄξιον ἴσην πρός αὐτόν καί ὡς προσφοράν ὁμότιμον, καί θά παύσωμεν ἀντί τῆς ἀληθείας νά προβάλωμεν ὑψηλούς τίτλους καί βαθμούς (λ.χ. 'Επίτιμος Διευθυντής Α' τάξ ἤ ἀριστοῦχος), οἱ ὁποῖοι τίτλοι οὕτω προβαλλόμενοι, οὐδέν ὠφελοῦν, καί τό μῖσος πρός οὕς ὁμιλοῦμεν κινοῦν.

ΙΩΑΝΝΗΣ Γ. ΓΕΩΡΓΟΠΟΥΛΟΣ
Συντ)χος 'Εκπαιδευτικός ἐ.τ.».

ΕΡΩΤΗΜΑ ΦΟΙΤΗΤΩΝ ΤΗΣ ΕΜΠΟΡΙΚΗΣ

Τριτοετεῖς φοιτηταί τοῦ Οἰκονομικοῦ Τμήματος τῆς 'Ανωτάτης 'Εμπορικῆς, μᾶς γράφουν τά ἑξῆς, σχετικά μέ τήν ἐξέταση ἤ μή προαιρετικοῦ μαθήματος ἐκ μεταφορᾶς:

«Δυνάμει τῶν ὑπ' ἀριθμ. 167933 καί 47162 ἀποφάσεων τοῦ κ. ὑπουργοῦ 'Εθνικῆς Παιδείας καί Θρησκευμάτων, καθωρίσθησαν δι' ἕκαστον ἔτος σπουδῶν τά ὑποχρεωτικά καί τά κατ' ἐπιλογήν μαθήματα. 'Η γενική ἀρχή τῶν ἀνωτέρω ἀπαιτεῖ, ὅπως τό σύνολον ὑποχρεωτικῶν καί προαιρετικῶν μαθημάτων νά εἶναι ἑπτά (7).

'Ερωτῶμεν ἐάν φοιτητής Γ' ἔτους Οἰκονομικοῦ μεταβατικοῦ σταδίου, ὀφείλων ἐκ μεταφορᾶς ὕλην προαιρετικοῦ μαθήματος Β' ἔτους, ὁ ὁποῖος κατά τήν διάρκειαν φοιτήσεώς του εἰς τό Β' ἔτος ἐπέτυχεν εἰς ἅπαντα τά ὑποχρεωτικά καί εἰς δύο ἐκ τῶν προαιρετικῶν μαθημάτων, ὡς ταῦτα ἀναφέρονται εἰς τό πρόγραμμα Β' ἔτους (τμῆμα Διοικήσεως 'Επιχειρήσεων), πλήν ὅμως μετέφερεν κατά τήν περίοδον 'Οκτωβρίου 1971 (πρό τῆς ἀνακοινώσεως τῆς ὑπ' ἀριθ. 976)4.12.71 ἀποφάσεως) εἰς τό Γ' ἔτος σπουδῶν ἕτερον μάθημα ἐκ τῶν προαιρετικῶν, ὀφείλει ἤ ἀπαλλάσσεται τῆς ἐξετάσεως τοῦ μαθήματος;

Μετά τιμῆς».

ΕΠΑΝΗΛΘΑΝ ΑΠΟ ΤΑΞΙΔΙ

'Επανῆλθαν ἀπό τό 20ήμερο ἐπιστημονικό ταξίδι τους στή Δυτική Εὐρώπη οἱ τελειόφοιτοι τῆς Φυσικομαθηματικῆς καί Πολυτεχνειακῆς Σχολῆς τοῦ Πανεπιστημίου Πατρῶν. Τούς φοιτητάς συνόδευσαν στό ταξίδι τους ὁ πρόεδρος τοῦ Πανεπιστημίου στρατηγός κ. 'Αχ. Τάγαρης καί καθηγηταί τοῦ 'Ιδρύματος.

Οἱ σπουδασταί ἐπισκέφθηκαν ἐπιστημονικά κέντρα, μουσεῖα, ἐκθέσεις, ἀρχαιότητες κλπ., στίς διάφορες εὐρωπαϊκές πρωτεύουσες.

ΑΠΕΓΝΩΣΜΕΝΗ ΑΠΟΠΕΙΡΑ ΕΠΙΒΙΩΣΕΩΣ

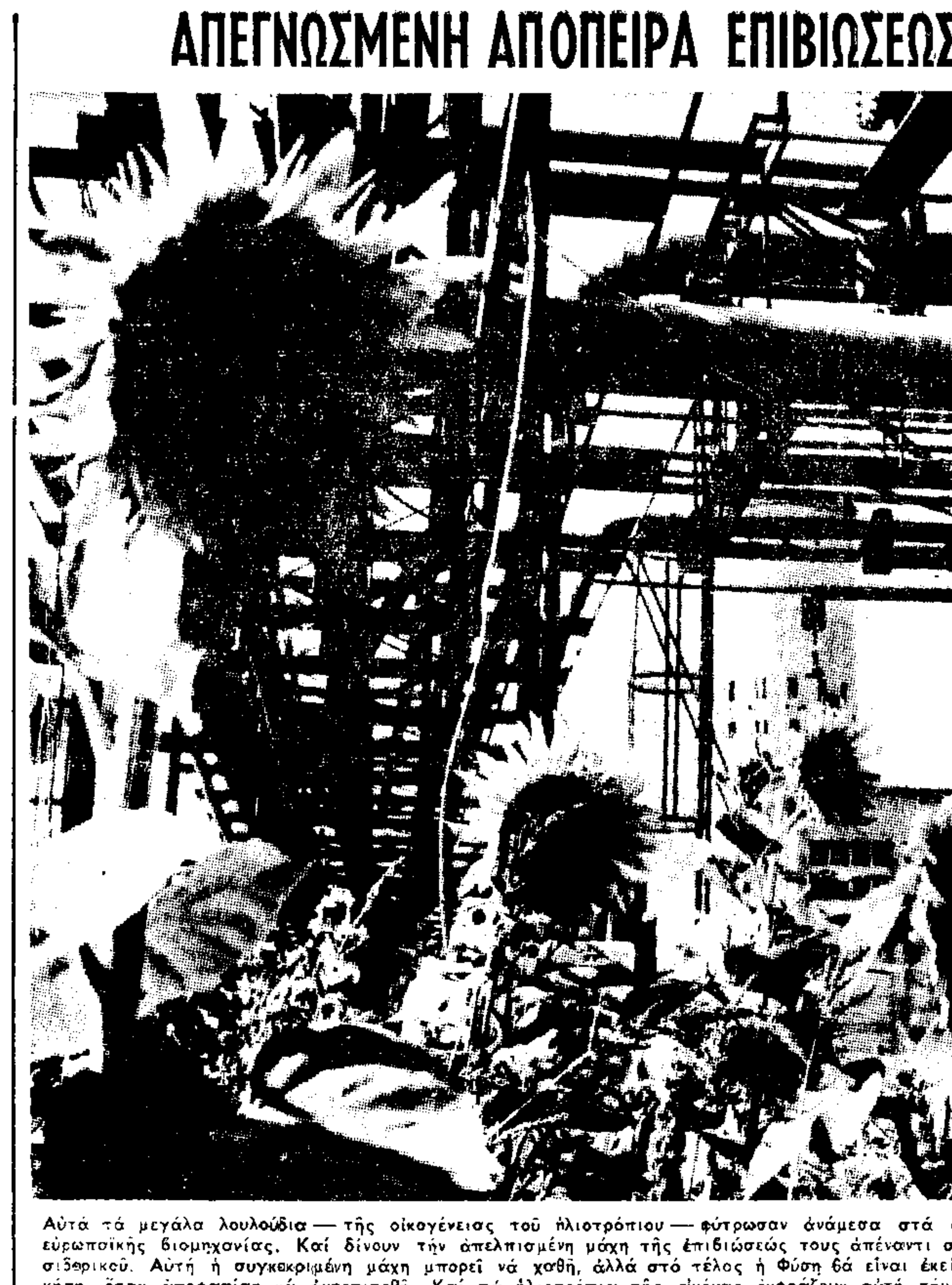

Αὐτά τά μεγάλα λουλούδια — τῆς οἰκογένειας τοῦ ἡλιοτρόπιου — φύτρωσαν ἀνάμεσα στά σιδερικά μιᾶς εὐρωπαϊκῆς βιομηχανίας. Καί δίνουν τήν ἀπελπισμένη μάχη τῆς ἐπιβιώσεώς τους ἀπέναντι στήν ἔφοδο τοῦ σιδερικοῦ. Αὐτή ἡ συγκεκριμένη μάχη μπορεῖ νά χαθῆ, ἀλλά στό τέλος ἡ Φύση θά εἶναι ἐκείνη πού θά νικήση, ὅταν ἀποφασίση νά ἀντεπιτεθῆ. Καί τά ἡλιοτρόπια τῆς εἰκόνας ἐκφράζουν αὐτή τήν αἰώνια Φύση.

ΕΠΙΘΕΣΕΙΣ ΚΑΤΑ ΤΟΥ ΜΑΚΓΚΟΒΕΡΝ

● Συνέχεια ἀπό τή σελίδα 1

βιώσιμη ἀμερικανική πολιτική γιά τή διάσωση τοῦ 'Ισραήλ. Πρέπει νά σημειωθῆ ὅτι, πρίν ἀπό λίγες ἡμέρες καί ὁ γερουσιαστής Σκώτ, ἡγέτης τῆς ρεπουμπλικανικῆς μειοψηφίας στή Γερουσία, εἶχε συσχετίσει τίς λιμενικές διευκολύνσεις πού ζητεῖ ὁ 6ος ἀμερικανικός Στόλος στήν 'Ελλάδα, μέ τήν ἀσφάλεια τοῦ 'Ισραήλ.

Χθές, ὁ βουλευτής Χώλ ὑποστήριξε ὅτι ἡ πολιτική πού σκοπεύει νά ἀκολουθήση ὁ γερουσιαστής Μακγκόβερν δημιουργεῖ κινδύνους γιά τήν ἀεροναυτική βιομηχανία τῆς 'Αμερικῆς. Εἶναι προφανές ὅτι ὁ κ. Χώλ ἔκανε τή δήλωση αὐτή, ὕστερα ἀπό τηλεγράφημα ἀμερικανικοῦ πρακτορείου εἰδήσεων ἀπό τήν 'Αθήνα ὅτι σύμφωνα μέ πληροφορίες ἀπό «διπλωματική πηγή», ἡ ἑλληνική κυβέρνηση δέν ἔχει σκοπό νά προχωρήση στήν ἀγορά ἀμερικανικῶν ἀεροσκαφῶν «Φάντομ» πρίν ἀπό τίς ἀμερικανικές προεδρικές ἐκλογές τοῦ Νοεμβρίου.

Στίς ἀντιδράσεις αὐτές πρός τήν πολιτική Μακγκόβερν πρέπει νά προστεθῆ καί ἡ δήλωση πού ἔκανε ὁ πρεσβευτής τῆς 'Ελλάδος στήν Οὐάσιγκτον κ. Βιτσαξῆς, ὁ ὁποῖος, ἐπαναλαμβάνοντας ὅσα ἔχουν λεχθῆ καί στήν 'Αθήνα, τόνισε ὅτι «ἡ 'Ελλάς καί ὁ λαός της εἶναι ἀποφασισμένοι νά μή ἐπιτρέψουν σέ ὁποιοδήποτε, εἴτε σήμερα, εἴτε στό μέλλον, νά ἐπεμβαίνη στά ἐσωτερικά της».

'Ο πρόεδρος Νίξον ἐτάχθη ὑπέρ τῆς βοηθείας πρός τήν 'Ελλάδα κατά τή διάρκεια τῆς συνεντεύξεως Τύπου, τήν ὁποία ἔδωσε τίς ἑσπερινές ὧρες τῆς Πέμπτης. 'Η σχετική δήλωση ἔγινε ὅταν ὁ κ. Νίξον ἀνεφέρθη εἰς τόν πρόεδρον Τροῦμαν καί εἶπεν ὅτι «εἶχαν τάς διαφοράς των» ἀλλ' ὅτι εἶχε «δημοσία ἐγκωμιάσει» τόν Τροῦμαν πρώην πρόεδρον διά τρεῖς «ἐξαιρετικῶς δυσχερεῖς ἀποφάσεις, τάς ὁποίας εἶχε λάβει». 'Η πρώτη ἀφεώρα εἰς τήν χρησιμοποίησιν τῆς ἀτομικῆς βόμβας, εἶπεν ὁ κ. Νίξον καί συνέχισε:

«'Η δευτέρα ἀπόφασις, τήν ὁποίαν μοῦ ἐδόθη ἡ εὐκαιρία νά ὑποστηρίξω, ἦτο τό πρόγραμμα βοηθείας πρός τήν 'Ελλάδα καί τήν Τουρκίαν. 'Η ἀπόφασις ἦταν δύσκολη. Διήρεσε τό κόμμα του. Τό διήρεσεν εἰς τήν πτέρυγα τοῦ (πρώην ἀντιπροέδρου) Χένρυ Οὐάλλας καί εἰς τήν ἰδικήν του. 'Ενθυμεῖσθε ὅτι ὁ (τότε ὑπουργός τῶν 'Εξωτερικῶν) Μπέρνας καί ὁ Οὐάλλας ἦλθαν εἰς ρῆξιν. "Ηταν μία καλή ἀπόφασις καί τήν ὑπεστήριξα εἰς τό Κογκρέσσον τῶν 'Ηνωμένων Πολιτειῶν.

» Σχετικῶς, ἐξακολουθῶ νά ὑποστηρίζω τήν βοήθειαν πρός τήν 'Ελλάδα καί τήν Τουρκίαν. Εἶναι τόσον ἀναγκαία σήμερον ὅσον καί τότε, ὡς ἐπί τό πλεῖστον διά τούς αὐτούς λόγους, μέ τήν ἰδιαιτέραν σήμερον προσθήκην τοῦ γεγονότος ὅτι χωρίς βοήθειαν πρός τήν 'Ελλάδα καί χωρίς βοήθειαν πρός τήν Τουρκίαν δέν ὑπάρχει βιώσιμος πολιτική διασώσεως τοῦ 'Ισραήλ».

'Εξ ἄλλου, τό πρακτορεῖο 'Ασσόσιέιτεντ Πρές μετέδωσε ἀπό τήν Οὐάσιγκτον τά ἑξῆς:

Μέλος τῆς ἐπιτροπῆς ἐνόπλων δυνάμεων τῆς Βουλῆς τῶν 'Αντιπροσώπων εἶπε τήν Παρασκευή ὅτι ἡ ἀνθελληνική στάση τοῦ δημοκρατικοῦ ὑποψηφίου γιά τήν προεδρία γερουσιαστοῦ Τζώρτζ Μακγκόβερν ἔχει ἀθέσει ἐν κινδύνῳ τήν προγραμματισθεῖσαν πώλησιν ἀμερικανικῶν ἀεροσκαφῶν» εἰς τήν 'Ελλάδα. 'Ο Μακγκόβερν εἶχε δηλώσει ὅτι ἐάν ἐξελέγετο πρόεδρος θά ἐτερμάτιζε τήν ἀμερικανικήν στρατιωτικήν καί οἰκονομικήν βοήθειαν πρός τήν 'Ελλάδα.

'Ο βουλευτής Ντάργουαρντ Τζ. Χώλ, Ρεπουμπλικανός τοῦ Μισσούρι, εἶπεν ὅτι παρομοία ἐνέργεια θά εἶχε «ὀλεθρίας συνεπείας» διά τήν ἀεροναυτικήν βιομηχανίαν τῆς περιοχῆς Σαίντ Λιούϊς τοῦ Μισσούρι. «'Από ὠμῶς οἰκονομικῆς ἀπόψεως», εἶπεν ὁ Χώλ, «τοῦτο σημαίνει τήν ἐνδεχομένην ἀπώλειαν 130 ἑκατομμυρίων δολλαρίων διά τήν ἀεροπορικήν ἑταιρείαν Μακντόνελλ — Ντάγκλας εἰς τό Μισσούρι».

'Ο Χώλ προέτρεψε τόν γερουσιαστήν Τόμας "Ηγκλτον τοῦ Μισσούρι, συνυποψήφιον τοῦ Μακγκόβερν, «νά παρεμποδίση αὐτοῦ τοῦ εἴδους τήν οἰκονομικήν καταστροφήν διά τήν ἰδίαν του πολιτείαν, μᾶλλον παρά νά ἀφήση τούς ἀνθρώπους τοῦ Μακγκόβερν νά τόν σύρουν ἀπό τήν μύτη».

Τέλος, τό 'Αθηναϊκόν Πρακτορεῖον Εἰδήσεων μετέδωσεν ἐξ Οὐάσιγκτον ὅτι ὁ ἐκεῖ πρεσβευτής τῆς 'Ελλάδος κ. Βιτσαξῆς μιλώντας κατά τήν ἐπίσημη τελετή τῆς παραλαβῆς νέου ὑποβρυχίου, στό ὁποῖον ἐδόθη τό ὄνομα «Παπανικολής», τό ὁποῖον θά εἶναι τό μεγαλύτερο τοῦ ἑλληνικοῦ στόλου καί ἀγοράσθηκε ἀπό τήν 'Ελλάδα, εἶπε τά ἑξῆς:

«'Επιθυμῶ νά δηλώσω κατά τόν πλέον κατηγορηματικόν τρόπον εἰς ἐκείνους οἱ ὁποῖοι προδιαγράφουν ἤ ὑπόσχονται σχέσεις κηδεμονίας εἰς τήν θέσιν τῶν ὑφισταμένων δεσμῶν ἰσοτίμου φιλίας μεταξύ τῆς 'Ελλάδος καί τῶν 'Ηνωμένων Πολιτειῶν, ὅτι ἡ 'Ελλάς καί ὁ λαός της εἶναι ἀποφασισμένοι νά μή ἐπιτρέψουν εἰς οἱονδήποτε, εἴτε σήμερον, εἴτε εἰς τό μέλλον, νά ἐπεμβαίνη εἰς ἐσωτερικά των.

»Λαμβάνομεν στρατιωτικήν βοήθειαν ὄχι ὡς ἐλεημοσύνην ἀλλά ὡς μέρος μιᾶς δικαίας καί ἰσορρόπου συναλλαγῆς, κατά τήν ὁποίαν εἴμεθα, ἀμφότεροι, τόσον δόται ὅσον καί ἀποδέκται. "Ας γνωρίζουν ὅσοι συνιστοῦν ὅπως ἡ στρατιωτική Βοήθεια χρησιμοποιηθῆ ὡς μοχλός διά τήν ἐπίτευξιν πολιτικῶν σκοπῶν εἰς τήν χώραν μου, ὅτι τουλάχιστον ἔχουν ἀντίληψη κακῶς τήν ἔννοιαν τῶν προγραμμάτων στρατιωτικῆς βοηθείας καί ὅτι τοιαῦται δηλώσεις ἀποτελοῦν ἀπαράδεκτον ἐπέμβασιν εἰς τά ἐσωτερικά μας.

»Τούτων λεχθέντων, ἐπιθυμῶ νά ὑπογραμμίσω πόσον ἐκτιμῶμεν ἐν 'Ελλάδι τήν εἰλικρινή φιλίαν καί τήν στενήν συνεργασίαν, πού χαρακτηρίζουν τάς σχέσεις μεταξύ τῶν δύο χωρῶν καί λαῶν μας καί τῶν ὁποίων ὡραῖος συμβολισμός εἶναι ἡ σημερινή ἡμέρα».

Κ. Κόλμερ

ΟΙΚΟΝΟΜΙΚΑ

ΜΕ ΤΑΧΥΔΡΟΜΙΚΕΣ ΕΠΙΤΑΓΕΣ

'Ο Ο.Γ.Α. θά καταβάλλη τά ἐπιδόματα στίς δικαιοῦχες πολυμελεῖς οἰκογένειες

ΚΑΤ' ΟΙΚΟΝ ΚΑΙ ΑΝΑ ΔΙΜΗΝΟ

Μέ ταχυδρομικές ἐπιταγές κατ' οἶκον καί ἀνά δίμηνο θά καταβάλλωνται ἀπό τόν Ο.Γ.Α. τά οἰκογενειακά ἐπιδόματα στή δικαιοῦχο πολυμελῆ οἰκογένεια. Τά ἐπιδόματα αὐτά εἶναι, ὡς γνωστόν, ἀφ' ἑνός ἐτήσια, ἐκ 2.000 δραχμῶν γιά τίς οἰκογένειες, οἱ ὁποῖες ἔχουν 4 παιδιά ἐν ζωῇ, πού γεννήθηκαν μετά τό 1957, καί 2.500 δραχμές γιά τίς οἰκογένειες μέ 5 παιδιά, παρομοίως. 'Αφ' ἑτέρου, εἶναι μηνιαῖα ἐκ 500 δρχ. γιά κάθε παιδί πού θά γεννιέται μετά τήν 1η 'Ιανουαρίου 1972, πέραν τοῦ 2ου τέκνου. "Ετσι, τό 3ο τέκνο θά λαμβάνη 500 δρχ. μηνιαίως, τό 4ο 1.000, τό 5ο 1.500 κ.ο.κ. Τά παιδιά πρέπει νά ἔχουν γεννηθῆ ἀπό τούς αὐτούς γονεῖς, ὁ πατέρας νά εἶναι ἑλληνικῆς ὑπηκοότητος ἤ ὁμογενής. Τό ἐφ' ἅπαξ ἐτήσιο ἐπίδομα διακόπτεται μόλις ἕνα ἀπό τά 4 παιδιά ὑπερβῆ τό 16ο ἔτος τῆς ἡλικίας του, ἐνῶ τό μηνιαῖο συνεχίζεται γιά κάθε παιδί πού τό δικαιοῦται μέχρι ἡλικίας 16 ἐτῶν.

Τά μηνιαῖα ἐπιδόματα εἶναι προσωπαγῆ, δηλαδή θά παρέχωνται στό ἐπιδοτούμενο παιδί μέχρι τοῦ 16ου ἔτους τῆς ἡλικίας του, ἀνεξαρτήτως τῆς ἡλικίας τῶν ἀδελφῶν του ἤ τοῦ ἄν τά ἄλλα παιδιά τῆς οἰκογενείας πέθαναν μετά τήν γέννησή του. Τά ἐπιδόματα θά καταβάλλωνται, κατά κανόνα, στήν μητέρα. Στήν περίπτωση πού ἕνας ἐκ τῶν δύο γονέων ἤ καί οἱ δύο ἀπουσιάζουν στό ἐξωτερικό μονίμως ἤ προσωρινῶς (π.χ. ὁ πατέρας εἶναι ναυτικός ἤ ἐργάτης στήν Γερμανία), τό ἐπίδομα θά καταβάλλεται ἐφ' ὅσον τό τέκνο πού τό δικαιοῦται διαμένει στήν 'Ελλάδα. 'Επιδόματος δικαιοῦνται νόμιμα ἤ ἀνεγνωρισθέντα καθ' οἱονδήποτε τρόπο τέκνα, ἐφ' ὅσον ἔχουν τήν ἑλληνική ὑπηκοότητα ἤ τήν ὑπηκοότητα τοῦ πατρός των, ἄν πρόκειται περί οἰκογενειῶν ὁμογενῶν, πού ζοῦν στήν 'Ελλάδα.

'Ιδιαίτερη φροντίδα θά καταβληθῆ ἀπό τόν 'Οργανισμό Γεωργικῶν 'Ασφαλίσεων, πού ἔχει ἀναλάβει νά ὀργανώση τήν ἀπονομή τῶν ἐπιδομάτων, γιά νά ἀπαλλαγοῦν οἱ ἐνδιαφερόμενοι ἀπό περιττές γραφειοκρατικές διατυπώσεις. "Ετσι, γιά τήν παροχή τοῦ οἰκογενειακοῦ ἐπιδόματος θά ἀπαιτηθοῦν μόνο δύο δικαιολογητικά, δηλαδή ἡ αἴτηση, πού θά εἶναι καί δήλωση τῶν ἐνδιαφερομένων νά μετάσχουν τῶν οἰκογενειακῶν ἐπιδομάτων, καί πιστοποιητικό τῆς οἰκογενειακῆς καταστάσεώς των, πού θά ἐκδίδη ὁ Δῆμος ἤ ἡ Κοινότης. 'Αναγκαία εἶναι, ἐπίσης, ἡ προσαγωγή τοῦ δελτίου ταυτότητος τῶν γονέων ἤ τοῦ κηδεμόνος. Εἶναι ἡ πρώτη φορά πού καθιερώνεται σάν ἀριθμός μητρώου τοῦ δικαιούχου, ἡ ἀστυνομική του ταυτότητα. Οἱ αἰτήσεις θά συνταχθοῦν σέ εἰδικά ἔντυπα, πού θά παρέχουν στούς ἐνδιαφερομένους οἱ κατά τόπους ἀνταποκριταί τοῦ Ο.Γ.Α. 'Ιδιαίτερα τονίζεται ὅτι οἱ ἐνδιαφερόμενοι ἀρχηγοί οἰκογενειῶν, πού εἶναι ἐγγεγραμμένοι σέ δημοτολόγια Δήμων καί Κοινοτήτων διαφορετικῶν ἀπό ἐκεῖνα τῆς κατοικίας των, πρέπει νά μεριμνήσουν ἐγκαίρως γιά τόν ἐφοδιασμό των μέ πιστοποιητικό οἰκογενειακῆς καταστάσεως, τό ὁποῖο θά πρέπει νά προσαγάγουν στόν ἀνταποκριτή τοῦ Δήμου ἤ τῆς Κοινότητος τοῦ τόπου τῆς κατοικίας των, γιά τήν ὑποβολή τῆς αἰτήσεως τοῦ ἐπιδόματος.

'Η ἀποστολή τῶν ἐντύπων καί ἡ σχετική ἑρμηνευτική ἐγκύκλιος τῶν ὁδηγιῶν στούς ἀνταποκριτάς τῶν Δήμων καί Κοινοτήτων ἀναμένεται ὅτι θά πραγματοποιηθῆ ἐντός τοῦ πρώτου 15θημέρου τοῦ προσεχοῦς μηνός Αὐγούστου, ὁπότε καί θά ἀρχίση νά ἐργάζεται τό σύστημα καί νά ὑποβάλλωνται οἱ αἰτήσεις χορηγήσεως οἰκογενειακῶν ἐπιδομάτων τῶν ἐνδιαφερομένων πολιτῶν.

Σημειοῦται ὅτι στήν πρώτη φάση ἀναμένεται ἡ ὑποβολή 150.000 αἰτήσεων στούς διαφόρους Δήμους καί Κοινότητες. Δώδεκα χιλιάδες αἰτήσεις προβλέπεται νά ὑποβληθοῦν στόν Δῆμο 'Αθηναίων, 1.650 στό Περιστέρι, 2.600 στόν Πειραιά, 1.200 στόν Δῆμο Νικαίας, ἀλλά ὁ μεγαλύτερος ἀριθμός θά διασπαρῆ στά 6.000 χωριά τῆς χώρας, ὅπου ὑπάρχουν ἀνταποκριταί τοῦ Ο.Γ.Α.

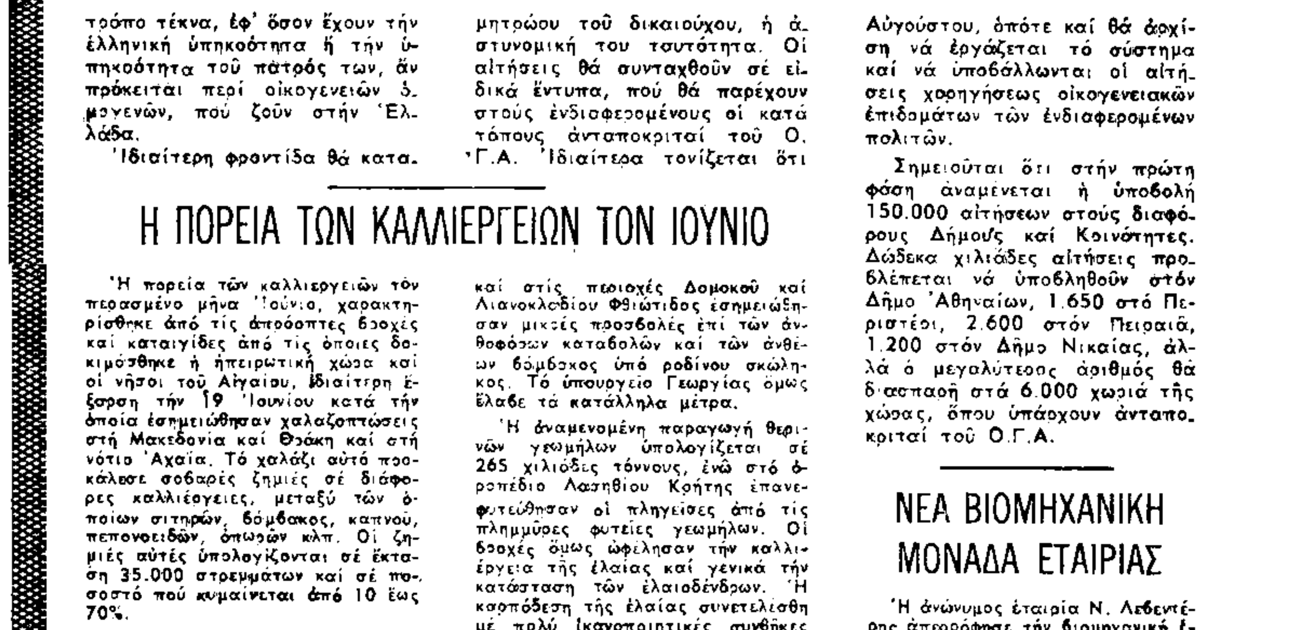
ΧΡΗΣΙΜΟΠΟΙΟΥΝΤΑΙ ΔΙΑ ΤΗΝ ΧΟΡΗΓΗΣΙΝ ΟΙΚΟΓΕΝΕΙΑΚΟΥ ΕΠΙΔΟΜΑΤΟΣ ΕΚ 500 ΔΡΧ. ΜΗΝΙΑΙΩΣ
Ο.Γ.Α.
ΒΑΣΙΛΕΙΟΝ ΤΗΣ ΕΛΛΑΔΟΣ
ΟΡΓΑΝΙΣΜΟΣ ΓΕΩΡΓΙΚΩΝ ΑΣΦΑΛΙΣΕΩΝ
ΝΟΜΟΣ
ΕΠΑΡΧΙΑ
ΔΗΜΟΣ ΚΟΙΝΟΤΗΣ
'Αριθμ. πρωτ.
'Ημερομηνία καταθέσεως
'Ο 'Ανταποκριτής
(Υπογραφή)
Νό ἐπικολληθῆ Χαρτόσημον ἐκ δρχ. 5
ΑΙΤΗΣΙΣ ΚΑΙ ΔΗΛΩΣΙΣ
ΤΟΥ-ΤΗΣ
ΠΡΟΣ
ΤΟΝ ΟΡΓΑΝΙΣΜΟΝ ΓΕΩΡΓΙΚΩΝ ΑΣΦΑΛΙΣΕΩΝ
Λαμβάνω τήν τιμήν νά παρακαλέσω διά τήν χορήγησιν τοῦ ὑπό τοῦ ἄρθρου 3 τοῦ Ν.Δ. 1153/1972 προβλεπομένου ἐπιδόματος. Πρός τοῦτο παρέχω τά κάτωθι στοιχεῖα τά ἀφορῶντα εἰς ἕκαστον μέλος τῆς οἰκογενείας:
1. ΣΤΟΙΧΕΙΑ ΠΑΤΡΟΣ: Π ... ἤ Σ ... ἤ Α Υ ... 1

"Εντυπο χορηγήσεως τοῦ μηνιαίου ἐπιδόματος 500 δραχμῶν, ἐπί τοῦ ὁποίου θά συνταχθῆ αἴτηση-δήλωση ὑπό τῶν ἐνδιαφερομένων.

Η ΠΟΡΕΙΑ ΤΩΝ ΚΑΛΛΙΕΡΓΕΙΩΝ ΤΟΝ ΙΟΥΝΙΟ

'Η πορεία τῶν καλλιεργειῶν τόν περασμένο μῆνα 'Ιούνιο, χαρακτηρίσθηκε ἀπό τίς ἀπρόοπτες βροχές καί καταιγίδες ἀπό τίς ὁποῖες δοκιμάσθηκε ἡ ἠπειρωτική χώρα καί οἱ νῆσοι τοῦ Αἰγαίου, ἰδιαίτερη ἔξαρση τήν 19 'Ιουνίου κατά τήν ὁποία ἐσημειώθησαν χαλαζοπτώσεις στή Μακεδονία καί Θράκη καί στή νότιο 'Αχαΐα. Τό χαλάζι αὐτό προκάλεσε σοβαρές ζημιές σέ διάφορες καλλιέργειες, μεταξύ τῶν ὁποίων σιτηρῶν, βάμβακος, καπνοῦ, πεπονοειδῶν, ὀπωρῶν κλπ. Οἱ ζημιές αὐτές ὑπολογίζονται σέ ἔκταση 35.000 στρεμμάτων καί σέ ποσοστό πού κυμαίνεται ἀπό 10 ἕως 70%.

'Η συνέχιση τῶν αὐτῶν καιρικῶν μέ ὑετό μικρότερο τοῦ κανονικοῦ ἐδημιούργησε προβλήματα ἰδιαίτερα στίς περιοχές τῆς Δυτικῆς Μακεδονίας, Κερκύρας, 'Ηπείρου, Θεσσαλίας, Βορειοδυτικῆς Πελοποννήσου, 'Αττικῆς καί νοτίου Πελοποννήσου. Τόν περασμένο μῆνα 'Ιούνιο, ἐξ ἄλλου, ἐγενικεύθη ὁ θερισμός καί ὁ ἀλωνισμός ἐπί τῶν χειμερινῶν σιτηρῶν, πλήν ὡρισμένων περιοχῶν τῆς Θεσσαλίας καί τῆς Δυτικῆς Μακεδονίας, ὅπου οἱ ὑψηλές θερμοκρασίες τοῦ δευτέρου 10ημέρου τοῦ 'Ιουνίου ἐπέδρασαν δυσμενῶς ἐπί τῶν ἀποδόσεων καί προκάλεσαν ζημιές μικρᾶς ἐκτάσεως 2 ἕως 5%. 'Η ἀναμενομένη παραγωγή σίτου ἀνέρχεται σέ 1.973 χιλιάδες τόννους, κριθῆς σέ 864 χιλιάδες τόννους καί βρώμης σέ 107.000 τόννους. Κατά τό δεύτερο 15θήμερο τοῦ περασμένου μηνός συνεχίσθη ἡ ἀγοραστική παρέμβαση τοῦ δημοσίου μέσω τῆς Κ.Υ.Δ.Ε.Π. καί ἡ τιμή τοῦ σίτου ἐκυμάνθη ἀπό 2,40 δραχμές τό κιλό γιά τό μαλακό σιτάρι μέχρι 3.20 δραχμές τό κιλό γιά τό σκληρό.

Περιορισμένης σημασίας ἐποχικές προσβολές ἐσημειώθησαν κατά τόπους στίς καλλιέργειες βάμβακος ἄν καί γενικῶς ἡ ἐξέλιξη τῆς παραγωγῆς κατά τόν περασμένο μῆνα, βάμβακος, θεωρεῖται ὡς ἱκανοποιητική μέ ἀποτέλεσμα νά καλυφθῆ ἡ σημειωθεῖσα ἀρχικῶς καθυστέρηση. Σέ μερικές μάλιστα περιοχές ὅπου ἐσπάρησαν πρώϊμες φυτείες, ἡ πρωϊμότης εἶναι μεγαλυτέρα τῆς περυσινῆς περιόδου. Στίς περιοχές Λαρίσης, 'Αλμυροῦ καί στίς περιοχές Δομοκοῦ καί Λιανοκλαδίου Φθιώτιδος ἐσημειώθησαν μικρές προσβολές ἐπί τῶν ἀνθοφόρων καταβολῶν καί τῶν ἀνθέων βάμβακος ἀπό τοῦ ροδίνου σκώληκος. Τό ὑπουργεῖο Γεωργίας ὅμως ἔλαβε τά κατάλληλα μέτρα.

'Η ἀναμενομένη παραγωγή θερινῶν γεωμήλων ὑπολογίζεται σέ 265 χιλιάδες τόννους, ἐνῶ στό ὀροπέδιο Λασηθίου Κρήτης ἐπαναφυτεύθησαν οἱ πληγεῖσες ἀπό τίς πλημμύρες φυτεῖες γεωμήλων. Οἱ βροχές ὅμως ὠφέλησαν τήν καλλιέργεια τῆς ἐλαίας καί γενικά τήν κατάσταση τῶν ἐλαιοδένδρων. 'Η καρπόδεση τῆς ἐλαίας συνετελέσθη μέ πολύ ἱκανοποιητικές συνθῆκες καί ἡ παραγωγή προοιωνίζεται πολύ καλυτέρα τοῦ περυσινοῦ ἔτους.

Τέλος, οἱ καιρικές συνθῆκες τοῦ περασμένου μηνός βοήθησαν ἰδιαίτερα τήν μελισσοκομία, ἐνῶ γενικῶς ἡ κατάσταση τῆς κτηνοτροφίας θεωρεῖται ὡς ἱκανοποιητική. εἰς δέ τήν Εὔβοια παρατηρεῖται δυσχέρεια διαθέσεως τῶν ὀρνιθίων κρεοπαραγωγῆς λόγῳ ηὐξημένης παραγωγῆς.

ΝΕΑ ΒΙΟΜΗΧΑΝΙΚΗ ΜΟΝΑΔΑ ΕΤΑΙΡΙΑΣ

'Η ἀνώνυμος ἑταιρία Ν. Λεβεντέρης ἀπερρόφησε τήν βιομηχανική ἑταιρία ὑπό τήν ἐπωνυμία Συρματόσχοινα Α. Ε. ἡ ὁποία ἦτο ἑλληνογερμανική βιομηχανία παραγωγῆς συρματοσχοίνων. 'Αποπερατοῦται ἐπίσης δεύτερη βιομηχανική μονάδα τῆς ἑταιρίας Ν. Λεβεντέρης, ἡ ὁποία θά ἐγκατασταθῆ στήν βιομηχανική ζώνη τοῦ Βόλου, ἐνῶ προγραμματίζεται ἡ ἵδρυση νηματουργείου μέ τό ὁποῖο θά τροφοδοτῆται σέ πρώτη ὕλη ἡ βιομηχανία συρματοσχοίνων τῆς χώρας.

ΚΑΝΟΝΙΣΜΟΣ ΙΔΡΥΣΕΩΣ ΑΜΟΙΒΑΙΟΥ ΚΕΦΑΛΑΙΟΥ

'Ο κανονισμός ἱδρύσεως τοῦ ἀμοιβαίου κεφαλαίου (Μιούτσουαλ Φάντ) ὑπό τῆς 'Εθνικῆς Τραπέζης 'Επενδύσεως Βιομηχανικῆς 'Αναπτύξεως πρόκειται νά συζητηθῆ σήμερα ἀπό τήν 'Επιτροπή τῆς Κεφαλαιαγορᾶς καί ἀκολούθως νά διαβιβασθῆ στήν Νομισματική 'Επιτροπή γιά τήν ἔγκρισή του. Συγχρόνως ἡ 'Εταιρία 'Εφοπλιστῶν πού θά μετάσχη στήν ἑταιρία διαχειρίσεως τοῦ Μιούτσουαλ Φάντ μετετράπη ἀπό Ε.Π.Ε. εἰς ἀνώνυμη ἑταιρία μέ 15 ἑκατομμύρια κεφάλαιο. 'Ως γνωστόν, στό Μιούτσουαλ Φάντ μετέχει ἡ γερμανική Τράπεζα Ντώϋτσε Μπάνκ καί ἡ 'Εθνική Τράπεζα, ἡ ὁποία εἶναι καί θεματοφύλαξ τῶν ἀξιογράφων. 'Η 'Εθνική Τράπεζα θά κατέχη τό 50% τῶν μετοχῶν τῆς ἑταιρίας διαχειρίσεως.

Πληροφορούμεθα ὅτι ἡ ἑταιρία διαχειρίσεως θά συσταθῆ συντόμως καί τό Μιούτσουαλ Φάντ θά ἀρχίση νά λειτουργῆ ἐντός διαστήματος 2 ἕως 3 μηνῶν. Στό μεταξύ πληροφορούμεθα ὅτι τό μετατρέψιμο ὁμολογιακό δάνειο τῆς ἑταιρίας 'Αλουμίνιο τῆς 'Ελλάδος (ΠΕΣΙΝΕ) θά πραγματοποιηθῆ ἐν τέλει, ἀφοῦ προηγουμένως παρεκάμφθησαν τά σχετικά ἐμπόδια. Τό δάνειο θά διατεθῆ μεσολαβήσει τῆς 'Εθνικῆς Τραπέζης, τῆς Ε.Τ.Ε.Β.Α. καί τῆς Ε.Τ.Β.Α. Οἱ ὁμολογίες τοῦ νέου δανείου πού θά φθάση τά 270 ἑκατομμύρια δραχ. θά διατεθοῦν μέσω τῶν ὑποκαταστημάτων τῆς 'Εθνικῆς Τραπέζης σέ ὅλη τήν χώρα καί θά εἶναι μετατρέψιμες σέ μετοχές τῆς ἑταιρίας 'Αλουμίνιο τῆς 'Ελλάδος ἐντός πενταετίας.

ΧΡΗΜΑΤΙΣΤΗΡΙΟ

Κλείσιμο τῆς 28ης)7)1972.

ΟΜΟΛΟΓΙΑΙ	ΕΤΗΣΙΟΣ ΤΟΚΟΣ	ΤΙΜΑΙ
ΔΑΝΕΙΩΝ ΕΙΣ ΣΥΝΑΛΛΑΓΜΑ		
1881—1884 2,5%	£ 0,5	650
1887 Μον. 2%	£ 0,4	510
1889 Πάγια 2%	£ 0,4	470
1890 Λαρ. 2,5%	£ 0,5	640
1893 Κεφ. 2,5%	£ ,5	680
1902 Σιδ. 2%	£ 0,4	480
1910 2%	£ 0,4	480
1907 'Αμ. 2,5%	$ 0,1	130
1914 2,5%	£ 0,5	660
1924 Πρ. £ 3½%	£ 0,7	840
1924 Πρ $ 3½%	$ 17,5	8.000
1925 'Υδρ. 2%	$ 20	13.000
1928 Στ. £ 3%	£ 0,6	740
1928 Στ. $ 3%	$ 15	7.000
1928 Παραγ. 3%	£ 0.6	720
1931 Παραγ. 3%	£ 0,8	910
1927 Κτ. £ 2,5%	£ 0,25	280
1931 Λιπ 5%	£ 0 25	330
ΔΑΝΕΙΩΝ ΕΙΣ ΔΡΑΧΜΑΣ		
1962 'Εν. 2,5%	2,50	42,30
1960 ΑΒΓ 5%	7,50	148
1960 ΔΕ 5%	7,50	152
1962 ΑΒΓ 5%	15.—	294,50
1962 ΔΕ 5%	15.—	300
1963 'Αν. 5%	25.—	47:
1964 » 5,5%	27,50	488
1966 » 6,5%	32,50	490
1967 » 6,5%	32,50	492,50
1968 » 6.5%	32,50	493
1969 » 6,5%	32,50	491
1970 » 6,5%	32,50	493 50
1971 » 6.5%	32,50	496
1957 ΔΕΗ 8%	12.—	146
1958 ΔΕΗ 8%	12.—	150
1959 ΔΕΗ 7,5%	11,25	151
1960 ΔΕΗ 7%	10,50	147,50
1961 ΔΕΗ 7%	10,50	149,50
1962 ΔΕΗ 6,5%	19,50	293
1964 ΔΕΗ 6,5%	19,50	299 50
1965 ΔΕΗ 6,5%	19,50	283
1966 ΔΕΗ 7%	21.—	291,50
1967 ΔΕΗ 7%	21.—	289,50
1968 ΔΕΗ 7%	21.—	296,50
1971 ΔΕΗ 7,5%	22,50	294
1972 ΔΕΗ 7,5%	22,50	298
1966 ΟΤΕ 7%	21.—	288
1964 Πατρ. 7%	10,50	146
1963 ΕΗΣ 7%	10,50	145
1964 ΕΗΣ 7%	10,50	147
1969 Τρ. 'Επ. 7%	35.—	478
1970 Πετρ. 8%	48.—	830

ΜΕΤΟΧΑΙ	ΜΕΡΙΣΜΑ	ΤΙΜΑΙ
ΤΡΑΠΕΖΩΝ — ΑΣΦΑΛΕΙΩΝ		
'Ελλάδος	572	33.300
'Εθνικῆς	250	16.250
'Εμπορικῆς	22	2.330
Γενικῆς	40	3.080
Κτηματικῆς	92	9.000
Λαϊκῆς - 'Ιονικῆς	22	6.000
'Εμπ. Πίστ. ν.μ	35	3.690
'Επαγγ. Πίστεως	90	3.100
'Αττικῆς	6	2.280
Πειραιῶς	4,50	1.450
ΑΣΤΗΡ 'Ασφάλ	45	9.000
ΕΘΝΙΚΗ »	18	3.900
ΦΟΙΝΙΞ »	7,35	1.525
ΒΙΟΜΗΧΑΝΙΩΝ Κ.Α.Π.		
'Αθηναϊα	41	695
'Αλλατίνη	210	7.400
Βεσό	22	650
Βιομετάλ - 'Εσκ	150	2.050
Βιοχάλκο	62	5.700
ΒΙΣ	23	1.040
Γεν. 'Αποθηκῶν	270	13.600
Διαχειρίσεως	130	5.200
Διώρυγος	35	990
Ε Η Σ.	15	1.610
'Ερμῆς	38	1 000
ΕΤΜΑ (κοινοί)	20	1.180
ΕΤΜΑ (προν.)	20	1.020
Ζάας	23	1.000
'Ηρακλῆς	25	2.060
ΙΖΟΛΑ	64	1.140
'Ιπποτούρ	28	620
Καμπάς	50	4.200
Κατσάντζος Σπόρ	51	530
Κεραμεία	45	1 050
Κυλ. 'Αγ. Γεωργ	60	1.875
Λαμπρόπουλος	30	1.250
Λάμψα	45	1.850
Λιπάσματα	90	7.770
Μουταλάσκη	20	630
ΜΕΒΕΑ	23	385
Ναυπηγεῖα	9	600
Νηματεμπορική	80	790
Ξενοδ. 'Ελλ.	150	5 000
Οἰνοπνεύματα	—	750
Οἴνων	—	890
Πατραϊκή (κοιν.)	30	1.500
Πατραϊκή (πρ.)	30	1.430
Πυριτιδοποιεῖον	—	5.000
Τιτάν Τσιμέντα	60	5.060
ΦΙΞ	—	1.060
Χαλκίδος Τσιμ.	50,40	6.100
Χάλυψ Τσιμέντα	55	3.300
Χαρτοποιία	—	400
Χρώματα	35	2.200

ΑΙ ΔΙΑΚΥΜΑΝΣΕΙΣ ΤΩΝ ΤΙΜΩΝ ΧΘΕΣ

'Εμπορική Τρ.	— 20	ΕΤΜΑ κοιναί	+ 10	Μύλ. 'Αγ. Γεωρ.	— 50
'Εμπ. Πίστ.	+ 190	ΕΤΜΑ προν.	— 30	Οἰν. Πειραιῶς	— 30
Γενική Τρ.	— 70	ΕΗΣ	— 10	Οἴνων	+ 10
Κτηματική Τρ.	+ 400	'Ηρακλῆς	+ 30	Πατραϊκή	— 30
'Ασφ. 'Εθνικῆς	— 50	ΙΖΟΛΑ	— 20	Πυριτιδοποιεῖον	— 100
'Ασφ. Φοίνιξ	— 25	Λάμψα	— 125	Τιτάν	+ 110
ΒΙΣ	— 10	Λιπάσματα	— 100	Χαλκίδος	— 50
Βιομετάλ	— 20	Λαμπρόπουλος	— 30	Χαρτοποιία	— 55
Γεν. 'Αποθ.	— 400	ΜΕΒΕΑ	— 5	Χρώματα	— 30
Διώρυγος	— 10	Μουταλάσκη	+ 10	'Αθηναϊα	— 5

ΧΡΥΣΗ ΛΙΡΑ ΑΓΓΛΙΑΣ

'Η χρυσῆ λίρα 'Αγγλίας ἔκλεισε χθές ὡς ἑξῆς: 'Αγορά ἀπό τίς Τράπεζες 447 δρχ. Πώληση ἀπό τά γραφεῖα τῶν χρηματιστῶν, μέ δηλώσεις, 457 δρχ.